



@v-rectorat.polynésiefrançaise

DOSSIER DE PRESENTATION

Lancement des nouveaux services numériques du Vice- rectorat de la Polynésie française



Liberté • Égalité • Fraternité
RÉPUBLIQUE FRANÇAISE

MINISTÈRE
DE L'ÉDUCATION
NATIONALE, DE
L'ENSEIGNEMENT
SUPÉRIEUR ET DE
LA RECHERCHE

24 avril 2014

Table des matières

1	Les objectifs.....	3
1.1	Répondre en tout point des archipels de la Polynésie française aux besoins des usagers	3
1.2	Des objectifs et des exigences prioritaires :	4
1.3	Les cibles.....	4
1.4	Ancrer ce e-rectorat dans l’imaginaire polynésien et l’ouvrir à l’international	5
2	Un nouveau site, de nouveaux services.....	6
2.1	Concept et principes	6
2.2	Une nouvelle structuration de la navigation et des contenus.....	6
2.3	Un parti pris graphique moderne et simple.....	7
3	MonVR.pf.....	8
3.1	La page d’accueil	8
3.2	Rubrique Parents & Familles	9
3.3	Rubrique collégiens et lycéens	10
3.4	Rubrique étudiants.....	11
3.5	Rubrique personnels	12
3.6	Rubrique arts & cultures du pacifique	13
3.7	Rubrique actus du Ministère	14
4	Portail des services MesServicesVR.pf	15
4.1	Ma nouvelle chance	16
4.1.1	« manouvellechance.pf » : un service numérique pour aider les jeunes à reprendre leurs études en Polynésie française	16
4.1.2	Une communauté d’aide pour les jeunes en difficultés et leurs parents.....	16
4.1.3	Une communauté de proximité.....	17
4.1.4	Les principales fonctionnalités.....	17
4.2	Mon Français en archipel.....	18
4.3	Mon quartier mon école.....	19
4.4	DialoguerVR.pf.....	20
4.5	MonComptePro.pf	22

4.6	MonAppliCV.pf	24
4.7	MonAtlasFormations.pf	25
4.8	MonParaParau.pf	26
4.9	Mon mail pro	27
5	Organisation du projet	28
5.1	Macro Planning	28
5.2	Conception graphique.....	28
5.2.1	Site MonVR.pf	28
5.2.2	Services MesServicesVR.pf.....	28
5.3	Informations techniques.....	29
5.3.1	CMS utilisé pour MonVR.pf.....	29
5.3.2	Environnement de Développement des services	29

1 Les objectifs

1.1 Répondre en tout point des archipels de la Polynésie française aux besoins des usagers

Articulés aux services en présentiel du Vice Rectorat de la Polynésie française qui accueillent le public, tous les jours, de 8h15 à 15h30 en continu, le nouveau site et les services numériques innovants du Vice-rectorat sont conçus pour répondre par le numérique aux attentes et aux besoins des usagers de tous les archipels souvent fort éloignés les uns des autres.

Ils intègrent dans leur conception ergonomique et leur contenu éditorial la réalité de la grande hétérogénéité de la population de la Polynésie française, qui compte, entre autres, 43% d'illettrés. Ce e-rectorat est à la fois compagnon et coach de l'utilisateur.

Il traduit en langage simple et en images ainsi qu'en procédés audio et vidéo, les différentes modalités du système éducatif et administratif.

Deux publics visés : d'un côté parents, familles, élèves, et étudiants, de l'autre personnels enseignants et administratifs réunis cependant à l'image de la communauté éducative sur le même espace numérique et partageant un certain nombre de services numériques en facteur commun. La constellation Parents/familles, dans le même souci d'accessibilité pour le grand public, est éditée en trois langues (**français, tahitien, anglais**).

Par la personnalisation des informations, par leur géo localisation systématique, par le truchement de l'image vidéo, ce *e-rectorat* présente l'information administrative, l'offre éducative et les parcours d'orientation et d'insertion sous la forme de services numériques interactifs, simples et accessibles, regroupés à chaque fois en unités signifiantes, comme autant de constellations d'une même galaxie.

1.2 Des objectifs et des exigences prioritaires :

- Pour une information, simple, interactive et accessible à tous
- Pour la réussite de tous les élèves
- Pour la valorisation de l'éducation, de la culture et des arts de la Polynésie française
- Pour la mise en avant de l'image de la Polynésie française grâce à des services numériques innovants conçus avec et par la communauté éducative

Ces services entendent :

- Rendre accessible aux parents et aux élèves l'information sur l'ensemble des parcours de formation en Polynésie française.
- Présenter à la communauté éducative l'offre complète des formations sur l'ensemble des archipels, et tous les parcours possibles jusqu'au futur métier envisagé et permettre de naviguer ainsi vice-versa.
- Offrir des outils d'auto formation aux parents et aux élèves
- Travailler à plus de justice sociale et de parité
- Rendre plus simple et plus lisible le champ spécifique d'intervention du vice-rectorat par rapport aux compétences de la Polynésie française, par une présentation complète et cohérente des différentes composantes du système éducatif en Polynésie française.
- Faire connaître la politique du ministère de l'éducation nationale, de l'enseignement supérieur et de la recherche
- Informer les personnels enseignants et administratifs sur les missions du Vice-rectorat et mettre à leur disposition de nouveaux services numériques ainsi qu'une zone d'échange de documentation et de dialogue.
- Développer la didactique de la formation initiale enseignante des enseignants
- Fédérer l'information sur les activités culturelles et artistiques des établissements publics et privés et associations en lien avec l'éducation

1.3 Les cibles

1.3.1.1 *Le grand public en quête de renseignements généraux ou plus précis :*

- Parents / Familles
- Les Collégiens / Lycéens
- Les étudiants
- La communauté éducative de la Polynésie française

1.3.1.1.1 *Un public aux demandes plus spécifiques :*

- Les personnes s'intéressant de près à l'actualité du secteur
- Les enseignants, étudiants internationaux
- Les partenaires institutionnels
- Les organismes et associations liés au monde de l'éducation
- Les élus du Pays

1.4 Ancrer ce e-rectorat dans l'imaginaire polynésien et l'ouvrir à l'international

La navigation sur ce site se fait, métaphoriquement, à l'instar des premières navigations polynésiennes dans le Pacifique, où les marins se guidaient sur les constellations et les chemins d'étoiles. La scénographie de ce e-rectorat est d'abord celle d'un atlas des chemins et des routes de la galaxie *éducation*. D'où l'importance accordée à deux rubriques clefs qui permettent chacune de tenir les deux bouts du parcours éducatif en Polynésie française : - l'enracinement dans la culture et les arts polynésiens - l'ouverture à la métropole avec les grands dossiers du MEN et son flux d'informations.

Tourné résolument vers le monde à découvrir, ce e-rectorat à la façon d'un atlas permet à chaque usager, à l'intérieur de la constellation qui le concerne, d'explorer et de découvrir de manière visible et tangible, par une cartographie animée et des services numériques immédiats, le système éducatif de la Polynésie française et de trouver ainsi son chemin.

La scénographie est conçue comme une galaxie de constellations déclinées en services numériques. Les services, fédérateurs dans leur conception, permettent d'appivoiser un système éducatif complexe et d'éviter la fragmentation de l'information, démultipliée en Polynésie par la dissémination propre à la nature même de l'archipel.

2 Un nouveau site, de nouveaux services

2.1 Concept et principes

Ce nouvel espace virtuel d'accueil et d'information des usagers s'appuie sur les points forts du numérique. La mission éditoriale est engagée et tournée résolument vers le grand public et ceux qui ont le moins souvent accès aux informations du monde de l'éducation.

Elle trouve son écho dans un site Internet et un bouquet de services numériques axés sur des lignes directrices nettement affirmées :

- Un angle éditorial engagé et prenant à chaque fois en compte les spécificités et la culture de la Polynésie française
- Une nouvelle structuration de la navigation et des contenus
- L'intégration de nouvelles solutions techniques

Ce nouveau site, doté d'un design et d'un logo modernisés, se veut aussi plus fonctionnel ; **MonVR.pf** opère un changement de perspective il se place du point de vue du « JE » de l'utilisateur afin que tous les publics se retrouvent au cœur du site et puissent plus facilement s'approprier les informations et les conseils : « Je choisis » « Je réussis » « J'aide mon enfant »...

Il entend aussi mettre davantage en avant les contenus réalisés par les équipes enseignantes et les élèves afin de mieux en apprécier la richesse et de ainsi favoriser leur mutualisation. Ils participent aussi à une formation initiale didactique de qualité en liaison avec la future Ecole Supérieure du Professorat et de l'Education de la Polynésie française.

2.2 Une nouvelle structuration de la navigation et des contenus

Le site s'articule autour des préoccupations des usagers et des thématiques qui leur sont associées.

Il s'organise ainsi autour de 6 rubriques principales :

- PARENTS / FAMILLES
- COLLEGIENS / LYCEENS
- ETUDIANTS
- PERSONNELS ENSEIGNANTS ET ADMINISTRATIFS
- ARTS ET CULTURES DU PACIFIQUE
- ACTUS DU M.E.N

2.3 Un parti pris graphique moderne et simple

Afin de renforcer son identité visuelle et sa modernité, le graphisme du nouveau **MonVR.pf** a été guidé par 3 exigences :

- **Une charte graphique élégante et simple** : l'harmonie des couleurs et des photos a été particulièrement travaillée afin de valoriser les acteurs et les productions propres à l'univers polynésien
- **Une identité marquée**: afin de mieux naviguer dans les pages et entre les rubriques, les « environnements » sont à chaque fois parfaitement identifiables, par la couleur qui leur est propre et par un jeu d'icônes spécifiques.
- **Une navigation plus fluide** : la maquette alterne différents formats afin de relancer l'attention des internautes.

3 MonVR.pf



3.1 La page d'accueil

Le portail d'accueil de MonVR.pf permet un accès direct aux six principales rubriques du site. L'iconographie de celles-ci est constante dans le site:



Cette première page est conçue pour s'adapter automatiquement aux contraintes ergonomiques des différents usagers. Le site est développé sur une technologie full responsive qui permet l'adaptation immédiate des pages à tout type de support (mobiles, tablettes et ordinateurs). Pour atteindre cet objectif, les éléments graphiques se modifient ainsi que les contenus rédactionnels au gré de la surface d'affichage disponible. Ce principe de « site tout support » a été retenu pour l'ensemble de cet espace ainsi que pour tous les services numériques mis à la disposition des usagers.

3.2 Rubrique Parents & Familles

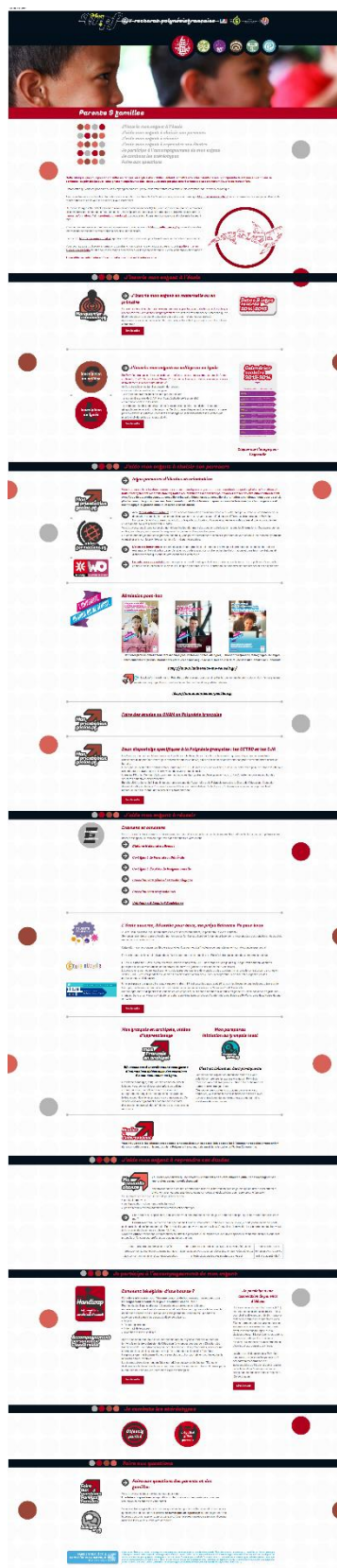

Cette rubrique, qui est consultable en français, en anglais et en tahitien, entend permettre à tous les parents de mieux comprendre le système éducatif dans sa continuité, du primaire jusqu'à l'enseignement supérieur et ainsi, leur permettre de pouvoir anticiper plus concrètement et plus sereinement l'avenir de leur enfant.

Cette rubrique se décline selon les thématiques suivantes :

- J'inscris mon enfant à l'école
- J'aide mon enfant à choisir son parcours
- J'aide mon enfant à réussir
- J'aide mon enfant à reprendre ses études
- Je participe à l'accompagnement de mon enfant
- Je combats les stéréotypes
- Foire aux questions

Les nouveaux services numériques du Vice-rectorat y sont proposés afin de faciliter l'accès des familles à l'information.

Le contenu de cette page s'adapte automatiquement à l'utilisateur d'Internet :

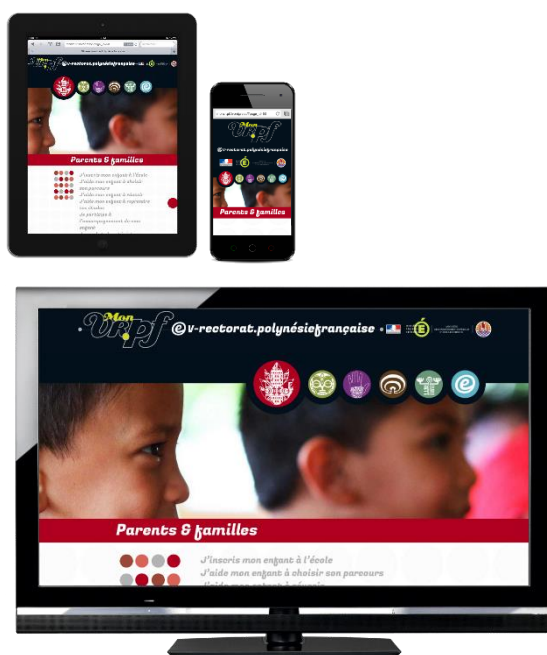

3.3 Rubrique collégiens et lycéens



Cette rubrique est déclinée en deux sous rubriques, celle des collégiens et celle des lycéens, afin de leur proposer des contenus qui leur soient adaptés tant sur le fond que sur la forme.



Elles permettent aux collégiens de se projeter dans l'avenir et de construire leur parcours vers le lycée, et aux lycéens de construire leur parcours post-bac. Ils peuvent y trouver toutes les informations sur les grands rendez-vous, examens, nature et définition des épreuves, coefficients, choix d'orientation, les établissements, les formations ...



Cette rubrique se décline selon les thématiques suivantes :

Collégiens :

- Je commence un nouveau parcours
- Je choisis mon orientation après le collège
- Je choisis mon orientation après le lycée
- Je réussis
- Je reprends mes études
- Je suis aidé
- Je combats les stéréotypes
- Foire aux questions

Lycéens

- Je commence un nouveau parcours
- Je choisis mon orientation
- Je réussis
- Je reprends mes études
- Je suis aidé
- Je combats les stéréotypes
- Foire aux questions

3.4 Rubrique étudiants

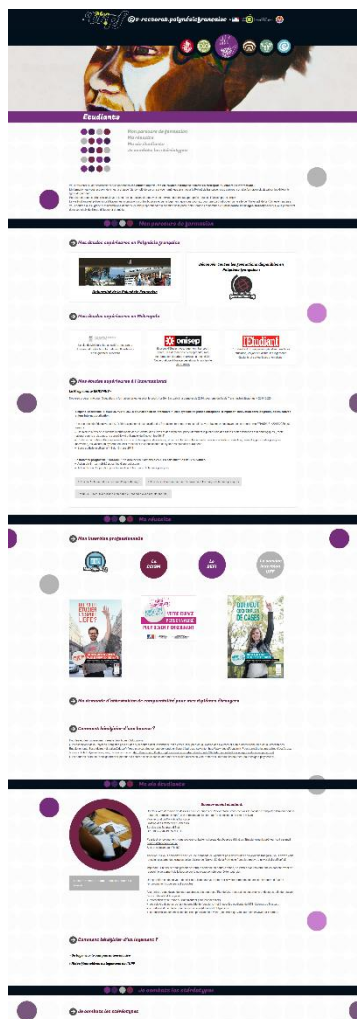

Cette rubrique propose des informations qui concernent les études supérieures en Polynésie française comme en métropole ou encore à l'international.

Pour la métropole ou l'international, l'étudiant dispose de liens directs avec les services numériques appropriés, ceux de l'Onisep par exemple.

La vie étudiante est présente ici à travers les informations sur les bourses et sur le logement. Il est à consulter en lien avec le site de l'Université de la Polynésie française.

La question de la parité entre femmes et hommes et la lutte nécessaire contre les images stéréotypées afin que les étudiants ne soient pas pénalisés par celles-ci.

Cette rubrique se décline selon les thématiques suivantes :

- Mon parcours de formation
- Ma réussite
- Ma vie étudiante
- Je combats les stéréotypes



3.5 Rubrique personnels

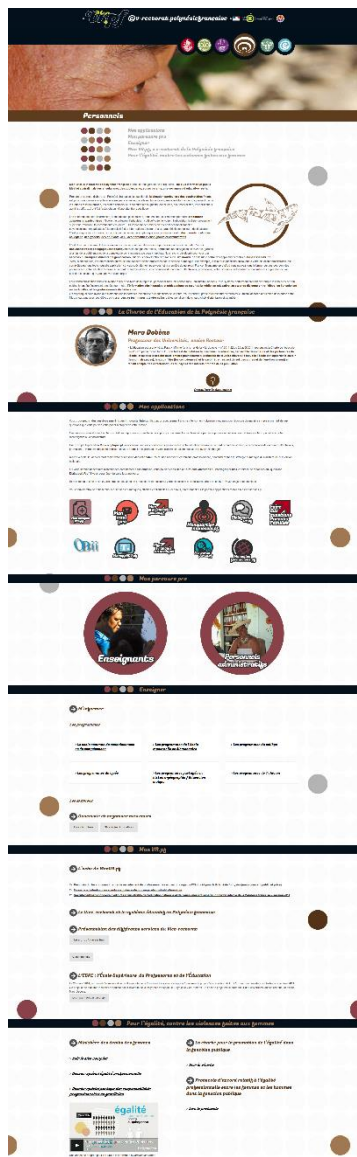

Cette rubrique se décline selon les thématiques suivantes :

- Mes applications
- Mon parcours pro
- Enseigner
- Mon VR.pf, e v-rectorat de la Polynésie française
- Pour l'égalité, contre les violences faites aux femmes

Elle aborde l'ensemble des sujets, tant administratifs que pédagogiques, liés à l'exercice des fonctions des personnels de l'Education nationale.

Elle est subdivisée en deux ensembles :



Elle est complétée par deux services numériques connexes :



- l'un qui permet à l'agent la consultation de son dossier financier, de ses coordonnées personnelles, de ses duplicatas de bulletins de salaires, de son historique indemnitaire et de ses principales évolutions de carrière
- un second qui permet la consultation d'une foire aux questions de plus d'une centaine d'items et de déposer une demande d'information en ligne

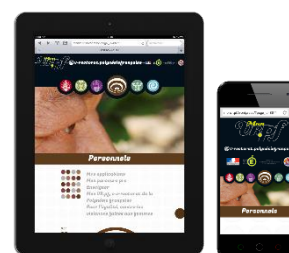

3.6 Rubrique arts & cultures du pacifique

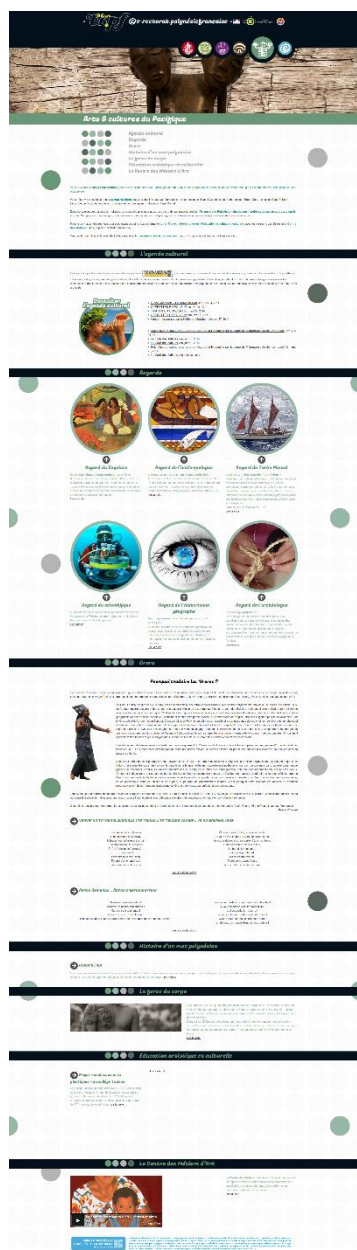

Cette rubrique propose au lecteur un agenda culturel et les regards croisés d'expert, d'universitaires ou de personnalités sur l'histoire, la langue, l'anthropologie, la culture et les arts polynésiens, mais également des rubriques qui sont autant de points fixes appelés eux aussi à s'enrichir : le 'Orero, la force du corps, l'histoire des mots, l'éducation artistique et culturelle avec les créations des élèves et le Centre des Métiers d'Arts, pépinière d'artistes talentueux.

Cette rubrique se décline selon les thématiques suivantes :

- Agenda culturel
- Regards
- Orero
- Histoire d'un mot tahitien
- La force du corps
- Education artistique et culturelle
- Le Centre des Métiers d'Art



3.7 Rubrique actus du Ministère

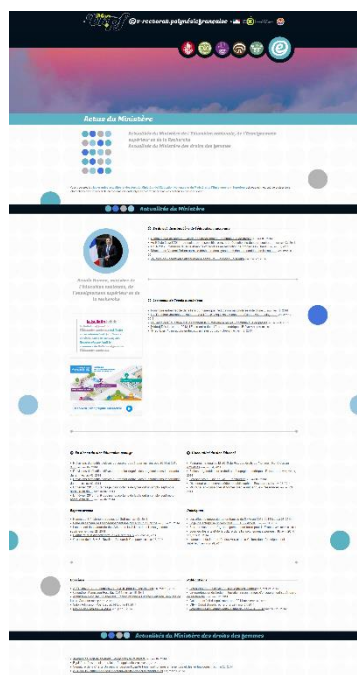

La rubrique actus du ministère propose l'ensemble de l'actualité des flux d'informations officiels.

Elle permet de faire connaître localement l'actualité éducative nationale.



Huit flux d'informations sont présentés :

- En direct du ministère de l'éducation nationale
- Les actus de l'école numérique
- En direct du site Education.gouv.fr
- L'actualité du site Eduscol
- Espace presse
- Rubriques
- Dossiers
- Publications
- L'actualité du Ministère du droit des femmes



4 Portail des services MesServicesVR.pf



Le portail de services du Vice-rectorat de la Polynésie française permet un accès direct aux nouveaux services web qui accompagnent MonVR.pf .

Il est tout particulièrement adapté aux environnements légers tels que les téléphones mobiles et les tablettes. Néanmoins, il fonctionne parfaitement aussi sur un ordinateur.

Le choix technique d'un développement orienté fortement vers ce type de support a été retenu pour l'ensemble des services développés.

Ce portail permet l'accès à neuf services :



A ce jour, neuf sont totalement opérationnels et sont détaillés ci-dessous.

Le service MonOrientationGeoloc.pf est en cours de finalisation et sera disponible début mai.



4.1 Ma nouvelle chance

4.1.1 « manouvellechance.pf » : un service numérique pour aider les jeunes à reprendre leurs études en Polynésie française

Ce nouveau service est destiné à l'information des jeunes polynésiens sortis du système scolaire sans diplôme, des élèves en difficultés scolaires et proches du décrochage, des parents et de l'ensemble de la communauté éducative. Il repose sur un travail commun des institutions et des réseaux d'accueil, ce qui permet d'assurer une égalité de traitement dans toute la Polynésie. Il a été conçu et réalisé en lien avec le M.E.N., dans le cadre de sa stratégie numérique : Faire entrer l'école dans l'ère du numérique, ainsi qu'avec la Commission de l'Éducation de l'Assemblée polynésienne, les services du Ministère de l'Éducation polynésien et les CIO, les établissements scolaires, le Service Militaire Adapté, le syndicat en charge du Contrat Urbain de Cohésion Sociale ainsi que le monde associatif et les parents d'élèves. Ce service est complémentaire de celui développé à l'Onisep, <http://www.masecondechance.fr>. Nous y renvoyons pour toutes les informations sur le décrochage hors Polynésie française.

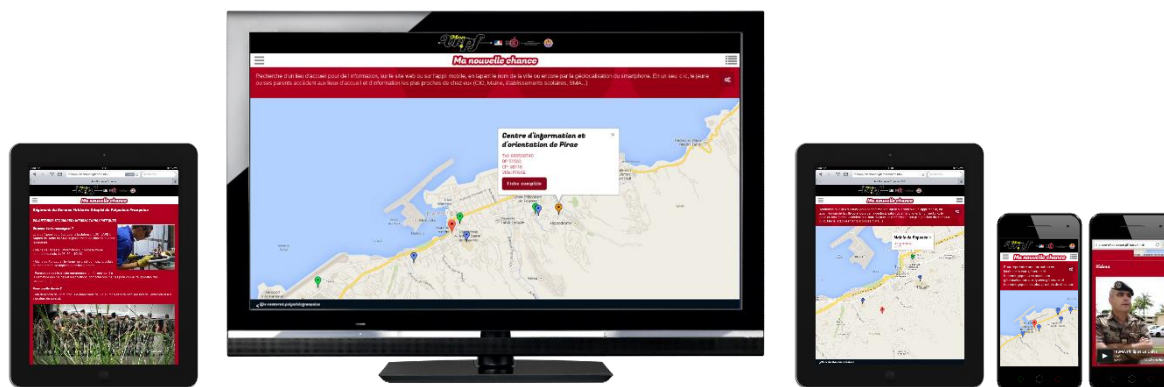

4.1.2 Une communauté d'aide pour les jeunes en difficultés et leurs parents
« Manouvellechance.pf » est une communauté d'aide et d'information pour les jeunes qui ont arrêté leurs études et cherchent des solutions concrètes pour reprendre une formation. Ce service offre plusieurs points d'entrée pour faciliter l'accès aux jeunes ou à leurs parents. On peut y accéder de quatre façons :

- par le site monvr.pf
- par le portail des services messervicesvr.pf
- par le lien direct manouvellechance.pf
- par les réseaux sociaux (<http://facebook.fr/manouvellechance.pf>)

4.1.3 Une communauté de proximité

La nécessité d'un conseil de proximité nous a conduits à recenser et géolocaliser en Polynésie française les lieux d'accueil et d'information, où les jeunes de plus de 16 ans sont accompagnés et aidés pour reprendre une formation.

4.1.4 Les principales fonctionnalités

Ce service s'appuie sur une base de données cartographique des établissements pouvant apporter une aide ou des informations aux jeunes. Elle permet l'utilisation de la géolocalisation du client web afin de pouvoir proposer les établissements les plus proches sur une carte.

Les fonctionnalités sont :

- Qui peut m'aider autour de chez moi ?
- Reprendre mes études en lycée pro
- Reprendre mes études en lycée général et technologique
- Reprendre une formation avec le RSMA
- Reprendre une autre formation
- Témoignages

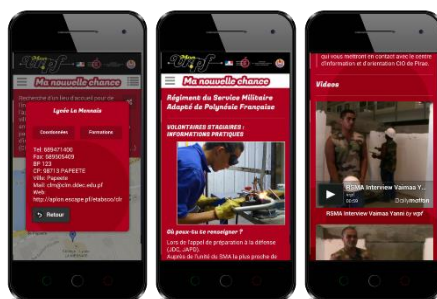



4.2 Mon Français en archipel



50 séquences d'entraînement sous forme d'animations vidéos avec des exercices d'auto-évaluation en ligne (quizz).

Ce service numérique, conçu en séquences courtes et ludiques, permet d'aider les enfants, au collège comme au lycée, à améliorer leur expression, leur orthographe en français et leurs capacités d'analyse de textes.

Ce service aide également à comprendre les écarts d'expression en français dus à l'influence des structures du Reo Maohi.

On peut y accéder de trois façons :

- par le site monvr.pf
- par le portail des services messervicesvr.pf
- par le lien direct monfrançaisenarchipel.pf





4.3 Mon quartier mon école

Le service numérique monquartiermonécole.pf a été conçu en Polynésie française pour vous permettre de mieux comprendre la continuité entre deux grands moments du système éducatif (le primaire et le collège) et les choix géographiques plus nécessaires ici qu'ailleurs compte tenu de la dispersion des archipels. On retrouvera ici toutes les écoles primaires et maternelles et les collèges de la Polynésie française dans leur environnement de proximité. La géolocalisation cartographique donne une approche presque physique des lieux, et permet d'accéder à la pleine connaissance de son environnement.

Ce service propose, en plus de la localisation géographique des établissements situés près de l'utilisateur, une fiche de l'établissement.

On peut y accéder de trois façons :

- par le site monvr.pf
- par le portail des services messervicesvr.pf
- par le lien direct monquartiermonécole.pf

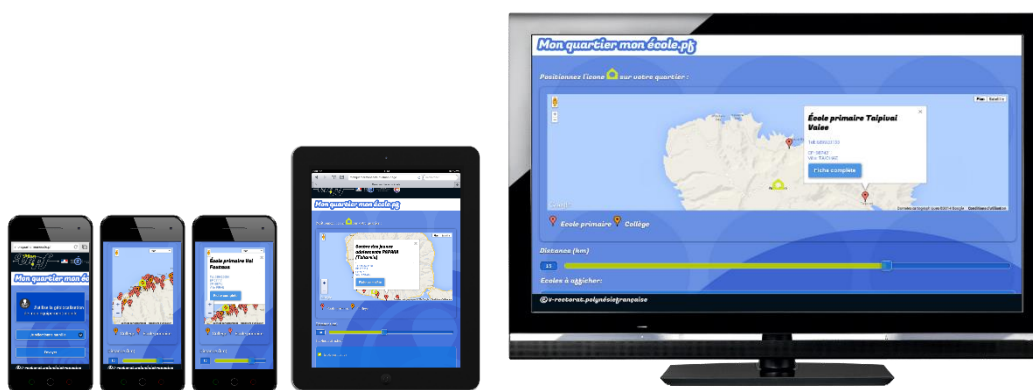



4.4 DialoguerVR.pf

Ce service est conçu pour les usagers et personnels de l'éducation nationale. Il a pour objectif de répondre aux questions ou demandes liées à tout ce qui touche au système éducatif et à l'éducation en Polynésie française.

Ainsi, l'utilisateur, après avoir sélectionné son type de profil (étudiant, parent, collégien, lycéen, personnel du premier degré, ...) se voit proposer une foire aux questions personnalisée qui regroupe actuellement une centaine d'items.

Si celle-ci ne lui permet pas de trouver une réponse suffisamment précise, il peut alors déposer sa question en ligne à l'aide d'un formulaire. Une réponse personnalisée est apportée par le personnel du Vice-rectorat dans les 5 jours ouvrés suivant la demande. Le service de réponses aux questions sera ouvert à compter du 1^{er} septembre 2014.

L'utilisateur peut consulter sa demande ainsi que l'historique de traitement de celle-ci et ajouter des fichiers (scans de documents).



Les personnels du Vice-rectorat disposent aujourd'hui d'un outil de gestion permettant de dialoguer avec l'utilisateur.

L'ensemble est totalement dématérialisé. Des habilitations spécifiques permettent aux personnels d'encadrement du Vice-rectorat de consulter les demandes en attentes de traitement, des statistiques, de répartir les demandes non traitées sur d'autres personnels concernés.

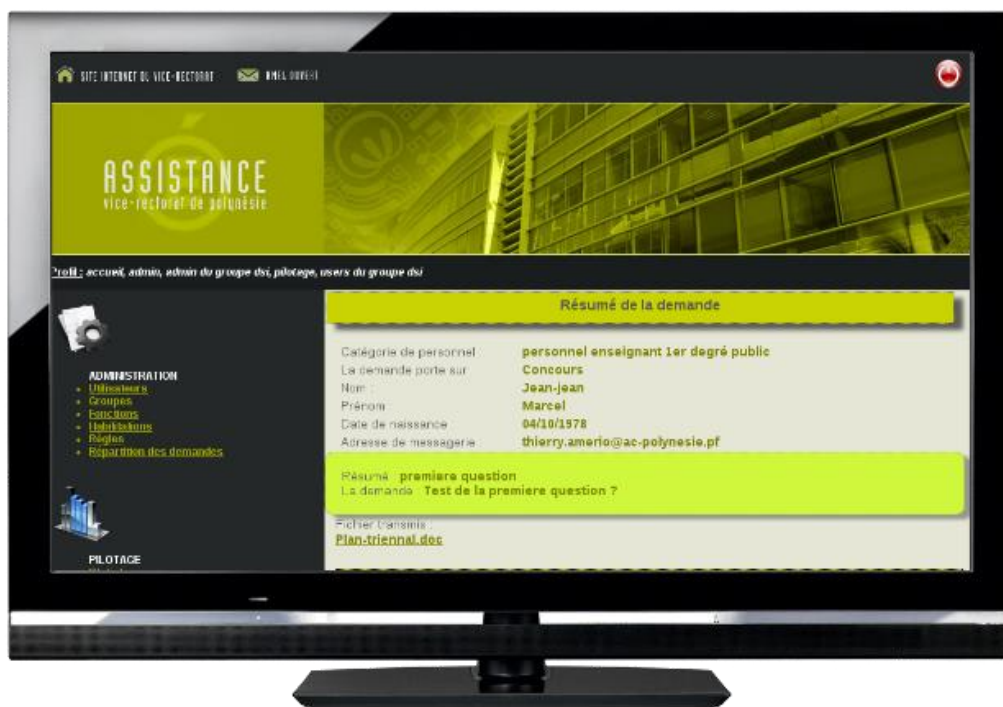

On peut y accéder de trois façons :

- par le site monvr.pf
- par le portail des services messervicesvr.pf
- par le lien direct <https://dialoguervr.pf>



4.5 MonComptePro.pf

L'application Moncomptepro.pf permet aux personnels :

- de consulter leurs informations financières
 - leurs coordonnées personnelles
 - leur situation familiale au regard de l'administration
 - leurs évolutions de carrières (affectations, promotions)
 - leur historique indemnitaire
- de consulter et de télécharger leurs duplicatas de bulletins de salaire depuis le 1^{er} janvier 2010.

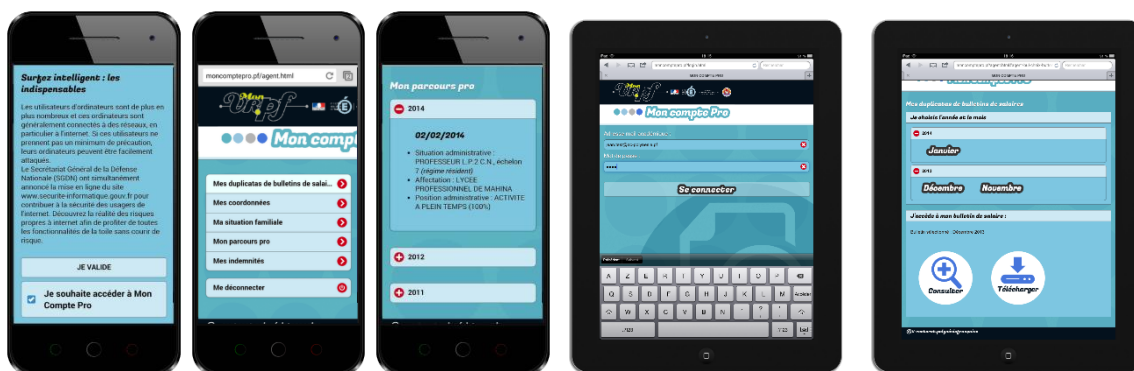

On peut y accéder de trois façons :

- par le site monvr.pf
- par le portail des services messervicesvr.pf
- par le lien direct <https://moncomptepro.pf>

Un utilisateur de test a été créé afin de pouvoir se connecter à ce service (login : jean.test@ac-polynesie.pf , mot de passe : test).

Ce service mettant en jeu des données personnelles sensibles, une attention particulière a été apporté à la sécurité, aux exigences réglementaires et aux informations légales :

- Déclaration CNIL ; Le Correspondant Informatique et Liberté du Vice-rectorat de la Polynésie française, en relation régulière avec la CNIL, a été intégré dans l'ensemble de la conception du service afin de s'assurer du respect des lois en vigueur. L'ensemble de ses recommandations a été intégré.
- Information aux usagers ; l'utilisateur, avant d'accéder à ce service par le biais de son adresse électronique académique, doit valider une page lui présentant ses droits et confirmant sa volonté d'accès.
- L'utilisateur doit changer de mot de passe à la première connexion afin de garantir une sécurité suffisante
- Le service n'est accessible que via un protocole de communication crypté (https) délivré par l'autorité de certification du Ministère de l'Éducation Nationale, de l'enseignement supérieur et de la Recherche.
- L'ensemble du code source de ce service a fait l'objet d'une attention particulière quant aux enjeux sécuritaires dès sa conception
- Les données utilisées ne sont pas celles de la base de paye de production, mais n'en sont qu'une réplique
- Les bulletins de salaires sont générés à la volée seulement au moment de la demande. Aucun bulletin n'est enregistré ou stocké sous la forme de fichier sur les serveurs du Vice-rectorat

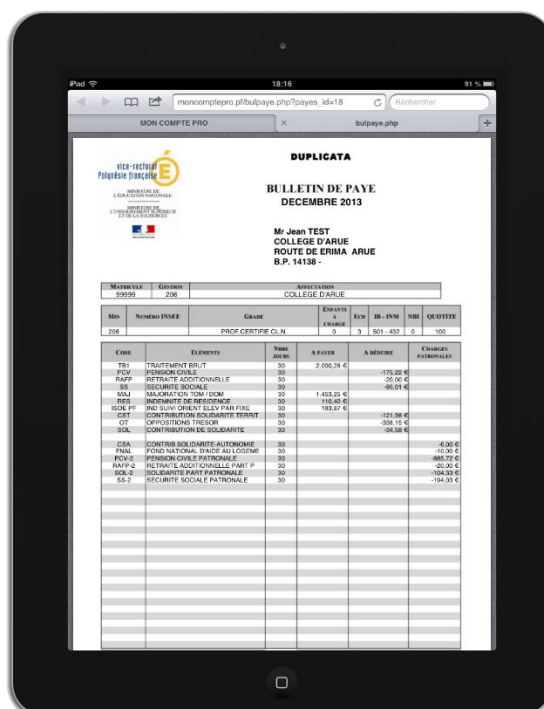

DUPLICATA
BULLETIN DE PAYE
DECEMBRE 2013

M. Jean TEST
COLLEGE D'ARUE
ROUTE DE ERIMA ARUE
B.P. 14138 -

MN	NUMERO ENSEE	GRADE	EMBAIE	ECR	BB - ENM	NBB	QUOTITE
206		PROF.CERTIFIE CL.N.	3	3	501.432	0	100

COTE	ELEMENTS	NOM	A PAYER	A DEBITER	CHARGES
		PERSON.			PAYABLES
TEI	TRAITEMENT EBUT	30	2.000,18 €		
PCO	PENSION CIVILE	30		175,22 €	
RAF	RETRAITE ADDITIONNELLE	30		20,00 €	
RS	SECURITE SOCIALE	30		96,04 €	
MAJ	MAJORATION TOM / DOM	30	1.423,25 €		
RES	INDICENTRE DE RECHERCHE	30	110,40 €		
IND 1P	IND. SOU. ORIENT. ELLY / PAF. TALE	30	183,87 €		
CET	CONTRIBUTION EQUILIBRE TERRIT.	30		121,86 €	
CT	OPOSITION TRISOM	30		328,15 €	
SOL	CONTRIBUTION DE SOLIDARITE	30		24,58 €	
CEA	CONTRIB. SOLIDARITE AUTONOME	30		40,30 €	
FNAL	FOND NATIONAL ENCE AU COURSE	30		110,90 €	
PCV-E	PENSION CIVILE PATRONALE	30		880,72 €	
RAFP-E	RETRAITE ADD. PATRONALE PART P	30		23,20 €	
RS-E	SECURITE SOCIAL PATRONALE	30		124,23 €	
RS-2	SECURITE SOCIAL F PATRONALE	30		124,31 €	



4.6 MonAppliCV.pf

Monapplicv.pf est un nouveau service en ligne disponible à la fois sur mobile, tablette et ordinateur. Il guide et conseille l'élève ou l'étudiant pour réaliser un CV (Curriculum vitae).

L'étudiant est guidé tout au long du formulaire. Une fois la saisie des champs réalisée, le CV est mis en forme automatiquement. Il peut alors le recevoir par mail, le consulter ou le télécharger.

Le CV réalisé avec mon applicv.pf lui permet de postuler pour un emploi ou un stage.

L'étudiant doit mettre en avant ses compétences, même s'il a peu d'expérience dans le monde du travail, pour donner envie à un employeur de le rencontrer. MonAppliCV.pf l'aide à réaliser cet exercice d'une façon simple et de plus en posant des questions auxquelles il n'aurait pas nécessairement pensé.

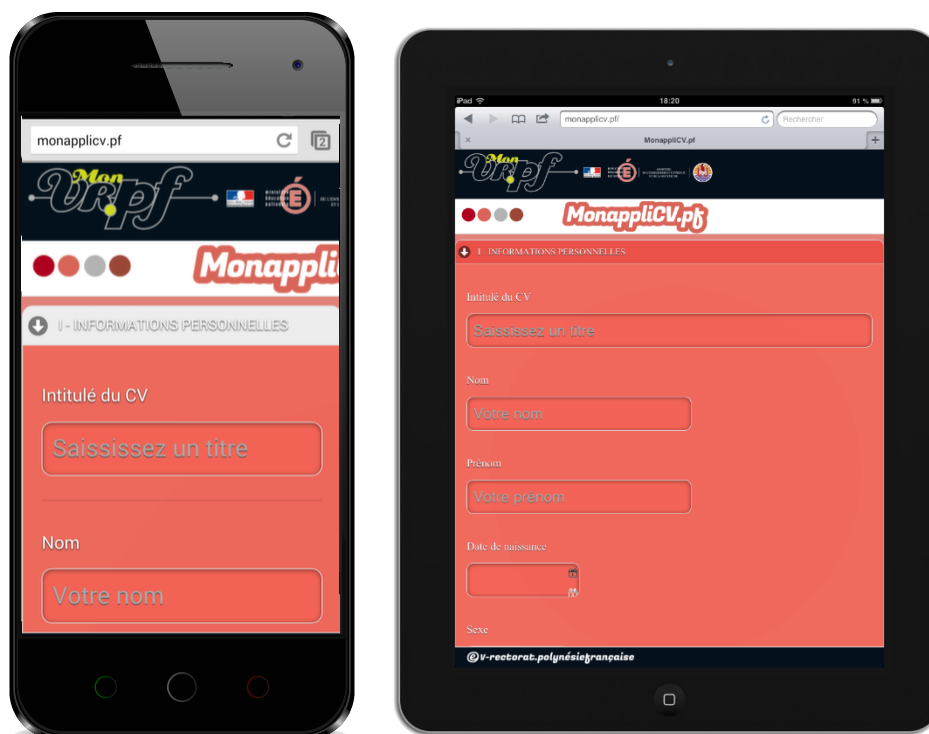



4.7 MonAtlasFormations.pf

MonAtlasFormations.pf est un nouveau service en ligne disponible à la fois sur mobile, tablette et ordinateur.

Il donne à voir et à connaître tous les établissements et formations de la Polynésie française de la 6^{ème} au BAC et POST BAC. Il permet de construire un parcours de formation complet.

Il est destiné aux familles et aux élèves. Il leur permet de visualiser concrètement les différents parcours qui peuvent être suivis en Polynésie en fonction des études ou des métiers envisagés depuis la 6^{ème}. Mon atlasformation.pf apprend à anticiper d'autres chemins possibles auxquels les familles et les élèves n'auraient pas forcément pensé au départ.

Une fois le parcours achevé jusqu' au bac ou post bac monatlasformations.pf permet de récapituler et visualiser l'ensemble des étapes. Il permet d'en envisager d'autres et de les comparer.





4.8 MonParaParau.pf

MonParaParau.pf est un nouveau service en ligne disponible à la fois sur mobile, tablette et ordinateur.

Il rassemble de séquences vidéos rapides qui aident à comprendre les expressions qui, en Polynésie française, mêlent le français et le tahitien. Ce métissage est parfois nommé français local.

Ces séquences courtes guident l'utilisateur dans cet univers particulier, lui donnent les explications nécessaires, avec saveur et précision, de ces formes mixtes plus ou moins stabilisées dans les usages.





4.9 Mon mail pro

Mon mail pro est le nouveau portail de services en ligne destiné à regrouper en un unique espace l'ensemble des outils nécessaires à la consultation et à l'administration de la boîte professionnelle personnelle mise à disposition des personnels état gérés par le Vice-rectorat de la Polynésie française

Ce nouveau portail est accessible depuis l'adresse <https://webmail.ac-polynesie.pf>.

Il est consultable depuis un mobile, une tablette ou un ordinateur.



5 Organisation du projet

Le Vice-rectorat est le maître d'ouvrage et d'œuvre. Le département Numérique de la direction des systèmes d'information du vice-rectorat composé d'une équipe de 5 ETP met en œuvre le projet (site web et services).

Un comité de pilotage conduit par le Vice-recteur, intégrant des IA-IPR et des chargés de mission inspection de l'éducation nationale valide toutes les étapes.

5.1 Macro Planning

La première version du site MonVR.pf (V0) est en cours de finalisation. Elle sera officiellement lancée courant avril 2014.

Six services sont opérationnels, trois sont en cours de finalisation et devraient être livrés d'ici la fin du mois d'avril.



5.2 Conception graphique

5.2.1 Site MonVR.pf

- La conception de la charte graphique complète du site repose sur une navigation dans la galaxie d'étoiles (étoile = Catégorie)
- La conception graphique est déclinée sur chaque catégorie du site en fonction de son contenu et de ses usagers (catégorie écoles parents familles, catégorie Collégiens-lycéens, catégorie étudiants, catégorie Personnel, catégorie Arts et Cultures du Pacifique, catégorie Actus du MEN...)
- La conception de toutes les illustrations : schémas, croquis explicatifs, dessins, photos, boutons, icônes sont ancrés dans la culture polynésienne.

5.2.2 Services MesServicesVR.pf

- Les services ont été développés en intégrant, dès leur cahier des charges, les règles d'ergonomiques liées au développement d'applications mobiles (tablettes et téléphones)
- L'iconographie est constante d'un service à l'autre afin d'identifier fortement le Vice-rectorat et concevoir un ensemble cohérent disponible au travers du portail MesServicesVR.pf
- Les codes couleurs de chaque services sont des déclinaisons des couleurs des logos afin de marquer clairement l'identité de chaque services tout en restant dans la même charte graphique.

5.3 Informations techniques

Le site est hébergé chez un prestataire externe (OVH). En effet, le Vice-rectorat ne dispose pas d'une bande passante suffisante lui permettant d'héberger de nouveaux services numériques.

Le coût des liaisons et des hébergements étant très important en Polynésie française, le Vice-rectorat a opté pour un hébergement en métropole.

Le Vice-rectorat loue :

- un serveur dédié (*octo processeurs, 128Go de ram, 300Go disque SSD, 2To disque SATA*) installé en serveur de virtualisation (*ESXi 5.5*), qui héberge :
 - un serveur frontal du site MonVR.pf (*CentOS 6.5, Apache*)
 - un serveur frontal des services MesServicesVR.pf (*CentOS 6.5, Apache*)
 - un serveur de base de données (*CentOS 6.5, Mysql*)
- un firewall de marque Cisco
- un espace de stockage NAS de 500Go hébergeant les sauvegardes

L'hébergement externalisé permet de disposer d'une bande passante de 500Mb/s autorisant l'utilisation des dernières technologies numériques.

Le serveur loué chez OVH a la capacité d'héberger les futurs services numériques pédagogiques du Vice-rectorat.

Les vidéos sont déposées en Full-HD sur le compte pro Dailymotion du Vice-rectorat et des documents de type « flipbooks » sont hébergés chez ISSUU.

Le dépôt des noms de domaine a été réalisé en .pf (*Mana*) et .fr (*OVH*).

5.3.1 CMS utilisé pour MonVR.pf

Le Vice-rectorat a choisi le CMS libre *WORDPRESS*. Il permet une gestion fine de la présentation graphique et est compatible avec un nombre très important de technologies émergentes.

L'interface du site est totalement [Responsive Design](#). Elle s'adapte automatiquement aux résolutions des tablettes ou smartphones. Le thème *Dante* a été retenu pour ses capacités à gérer une grande variété de navigateurs web.

5.3.2 Environnement de Développement des services

Les services sont développés sur les environnements suivants :

- HTML5, CSS3
- JQueryMobile 1.4.2
- PHP 5.3.3
- MySQL 14.14